

OTE LI x80

Gebruiksaanwijzing



Made for
iPhone | iPad | iPod

Specsavers
Advance
Your hearing, your way



Inhoudsopgave

Welkom	4
<hr/>	
Uw hoortoestellen	5
<hr/>	
Type toestel	5
Vertrouwd raken met uw hoortoestellen	6
Componenten en benamingen	7
Bedieningsregelaars	9
Luisterprogramma's	10
Features	10
Dagelijks gebruik	11
<hr/>	
Opladen	11
In- en uitschakelen	12
Overschakelen naar stand-bystand	13
De hoortoestellen indoen en uitdoen	14
Het volume aanpassen	19
Het kiezen van een luisterprogramma	20
Bijkomende aanpassingen (optioneel)	20
Bijzondere luistersituaties	21
<hr/>	
Aan de telefoon	21
Audiostreaming met iPhone	21
Audiostreaming met een Android smartphone	22
Bluetooth	22
Ringleiding	22

Onderhoud en verzorging	24
Hoortoestellen	24
Oorstukjes en slangetjes	28
Professioneel onderhoud	30
Belangrijke veiligheidsinformatie	31
Meer informatie	34
Veiligheidsinformatie	34
Accessoires	34
Gebruiks-, transport- en opslagomstandigheden	35
Verwijderingsinformatie	37
In dit document gebruikte symbolen	37
Probleemoplossing	38
Specifieke nationale informatie	39
Service en garantie	43

Welkom

Hartelijk dank dat u hebt gekozen voor onze hoortoestellen. Natuurlijk heeft u, net zoals met alle nieuwigheden, even tijd nodig om hiermee vertrouwd te raken.

Deze handleiding zal u samen met de ondersteuning van uw audicien helpen om meer te weten te komen over de voordelen en de betere levenskwaliteit die uw hoortoestellen u bieden.

Om zoveel mogelijk profijt van uw hoortoestellen te hebben, adviseren wij u om ze de hele dag te dragen. Hierdoor zult u er snel aan gewend raken.



WAARSCHUWING

Lees deze gebruiksaanwijzing en de veiligheidshandleiding grondig en volledig door. Houd u aan de veiligheidsinformatie, ter voorkoming van schade of letsel.



Laad uw hoortoestellen volledig op voordat u ze voor het eerst gebruikt. Volg de instructies in de gebruiksaanwijzing van de lader.

Uw hoortoestellen



Deze gebruikershandleiding beschrijft optionele functies waarover uw hoortoestel al dan niet kan beschikken.

Vraag uw audicien om aan te geven welke functies gelden voor uw hoortoestellen.

Type toestel

Uw hoortoestellen zijn BTE (Behind-The-Ear)-modellen. Het geluid wordt via een slangetje van het hoortoestel naar het oor geleid. De toestellen zijn niet bedoeld voor kinderen jonger dan 3 jaar of personen met een verstandelijk niveau lager dan dat van een 3-jarige.

In uw hoortoestel is permanent een powercell (oplaadbare lithium-ionbatterij) ingebouwd. Dit maakt snel opladen met Charging Station B-M mogelijk.

Met de draadloze functionaliteit kunt u geavanceerde audiologische functies gebruiken en uw twee hoortoestellen synchroniseren.

Uw hoortoestellen zijn uitgerust met Bluetooth® low energy*-technologie waardoor u eenvoudig gegevens kunt uitwisselen met uw smartphone en beschikt over naadloze audiostreaming met uw iPhone**.

* Het Bluetooth woordmerk en de logo's zijn eigendom van Bluetooth SIG, Inc. en elk gebruik ervan door WS Audiology Denmark A/S van dit product gebeurt onder licenties. Andere handelsmerken en handelsnamen zijn die van hun respectievelijke eigenaars.

** iPad, iPhone en iPod touch zijn handelsmerken van Apple Inc. en zijn gedeponeerd in de Verenigde Staten en andere landen.

Vertrouwd raken met uw hoortoestellen

Het is aan te bevelen dat u zich vertrouwd maakt met uw nieuwe hoortoestellen. Terwijl u de hoortoestellen in uw hand houdt, probeert u de bedieningsregelaars te gebruiken en gaat u na waar ze zich op het toestel bevinden. Daardoor kunt u de bedieningsregelaars gemakkelijker terugvinden en bedienen wanneer u de hoortoestellen draagt.



Als u problemen hebt met de bedieningsregelaars van uw hoortoestellen terwijl u de deze draagt, kunt u bij uw audicien vragen of er een afstandsbediening of een smartphone-app beschikbaar is om uw hoortoestellen te bedienen.

Componenten en benamingen

Uw hoortoestellen zijn ofwel bevestigd aan een toonbocht en een op maat gemaakt oorstukje óf aan een standaard slangetje (ThinTube) en een standaard oorstukje.

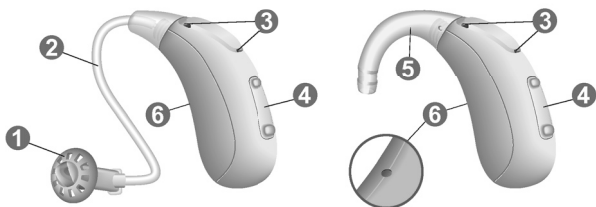

-
- | | |
|---------------------------|---|
| 1 Oorstukje | 4 Tuimelschakelaar
(bedieningsregelaar,
aan/uit-schakelaar) |
| 2 Slangetje
(ThinTube) | 5 Toonbocht |
| 3 Microfoonopeningen | 6 Links-Rechts indicator |
-

U kunt standaard oorstukjes in combinatie met een standaard slangetje of op maat gemaakte oorstukjes in combinatie met een toonbocht en een slangetje gebruiken.

Het vervangen van de standaard oorstukjes en het reinigen van het standaard slangetje is heel eenvoudig. Meer informatie vindt u in het hoofdstuk "Onderhoud en verzorging".

Standaard oorstukjes/slangetjes	Formaat
<input type="checkbox"/> 	Instant Open
<input type="checkbox"/> 	Instant Tulip
<input type="checkbox"/> ThinTube	

Op maat gemaakte oorstukjes
<input type="checkbox"/> Voorbeelden: 

Bedieningsregelaars

Met de tuimelschakelaar kunt u bijvoorbeeld een ander luisterprogramma kiezen. De audicien heeft de door u gewenste functies geprogrammeerd in de tuimelschakelaar.

Functie tuimelschakelaar	L	R
Kort indrukken:		
Programma omhoog/omlaag	<input type="checkbox"/>	<input type="checkbox"/>
Volume harder/zachter	<input type="checkbox"/>	<input type="checkbox"/>
Tinnitus-functie niveau omhoog/omlaag	<input type="checkbox"/>	<input type="checkbox"/>
Tv-stream aan/uit	<input type="checkbox"/>	<input type="checkbox"/>
Ongeveer 2 seconden indrukken:		
Programma omhoog/omlaag	<input type="checkbox"/>	<input type="checkbox"/>
Volume harder/zachter	<input type="checkbox"/>	<input type="checkbox"/>
Tinnitus-functie niveau omhoog/omlaag	<input type="checkbox"/>	<input type="checkbox"/>
Tv-stream aan/uit	<input type="checkbox"/>	<input type="checkbox"/>
Langer dan 3 seconden indrukken:		
In-/uitschakelen	<input type="checkbox"/>	<input type="checkbox"/>

L = Links, R = Rechts



U kunt ook een afstandsbediening gebruiken om luisterprogramma's te kiezen en het volume van uw hoortoestellen aan te passen. Met onze smartphone-app beschikt u over nog meer bedieningsmogelijkheden.

Luisterprogramma's

1

2

3

4

5

6

Meer informatie vindt u in het hoofdstuk “Het kiezen van een luisterprogramma”.

Features



De **tinnitus-functie** genereert een zacht geluid dat u afleidt van uw tinnitus.

Dagelijks gebruik

Voor een comfortabel en eenvoudig gebruik van uw hoortoestellen zijn deze uitgerust met een geïntegreerde bedieningsregelaar. Daarnaast is er een app voor Android en iPhone om de bediening van uw hoortoestellen nog eenvoudiger te maken. Neem contact op met uw audicien voor het downloaden en installeren van de smartphone app.

Opladen

Plaats uw hoortoestellen in de lader.

- ▶ Volg de instructies in de gebruiksaanwijzing van de lader. U vindt ook nuttige oplaadtips in de gebruikershandleiding van de lader.

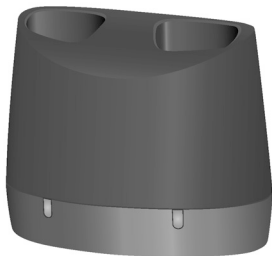

Indicatie van laag vermogen

U hoort een alarmsignaal dat aangeeft dat de powercell bijna leeg is. Dit signaal wordt elke 20 minuten herhaald. Afhankelijk van het gebruik van uw hoortoestellen heeft u ongeveer 1,5 uur de tijd om uw hoortoestellen op te laden voordat deze stoppen met werken.

Houd er rekening mee dat de powercell sneller leegloopt als er te veel functies tegelijkertijd worden gebruikt.

In- en uitschakelen

U heeft de volgende mogelijkheden om uw hoortoestellen in of uit te schakelen.

Via de lader:

- ▶ Inschakelen: Neem de toestellen uit de lader.

In uw hoortoestellen wordt de beginmelodie afgespeeld. Het **standaard** volume en luisterprogramma zijn ingesteld.

- ▶ Uitschakelen: Plaats de hoortoestellen in de lader.

Let op: de lader moet aangesloten zijn op de voedingsbron. Zie voor meer informatie de gebruiksaanwijzing van de lader.

Via de tuimelschakelaar:

- ▶ Inschakelen: Houd het onderste deel van de tuimelschakelaar ingedrukt totdat de opstartmelodie klinkt. Laat de tuimelschakelaar los terwijl de melodie wordt afgespeeld.



Het **standaard** volume en luisterprogramma zijn ingesteld.

- ▶ Uitschakelen: Houd het bovenste of onderste deel van de tuimelschakelaar enkele seconden ingedrukt. Er wordt een afsluitlemelodie afgespeeld.



Zie ook de oplaadtips in de gebruiksaanwijzing van de lader.

Overschakelen naar stand-bystand

Met de afstandsbediening kunt u uw hoortoestellen op stand-by zetten. Dit dempt de hoortoestellen. Wanneer u de stand-bystand verlaat, worden het **laatst gebruikte** volume en luisterprogramma ingesteld.

Let op:

- In stand-bystand worden de hoortoestellen **niet** volledig uitgeschakeld. Ze verbruiken een kleine hoeveelheid stroom.
Daarom bevelen we aan om de stand-bystand alleen voor korte tijd te gebruiken.
- Als u de stand-bystand wilt verlaten, maar geen toegang hebt tot de afstandsbediening: Zet uw hoortoestellen uit en opnieuw aan (met de tuimelschakelaar of door ze even in de lader te plaatsen tot de ledlampjes groen gaan branden). In dit geval worden het **standaard** volume en luisterprogramma ingesteld.

De hoortoestellen indoen en uitdoen

Uw hoortoestellen zijn afgesteld op uw rechter en linker oor. Kleurmarkeringen geven de zijde aan:

- rode markering = rechter oor
- blauwe markering = linker oor



Een hoortoestel indoen:

- ▶ Houd het slangetje dicht bij het oorstukje vast.
- ▶ Duw het oorstukje voorzichtig in de gehoorgang ①.
- ▶ Draai het lichtjes tot het goed zit.

Open en sluit uw mond om te voorkomen dat er zich lucht in de gehoorgang ophoopt.

- ▶ Til het hoortoestel op en schuif het over de bovenkant van uw oor ②.

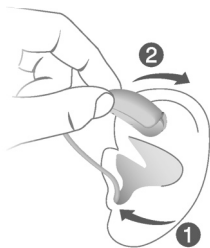

WAARSCHUWING

Risico op letsel!

- ▶ Draag het slangetje altijd met een oorstukje.
- ▶ Let erop dat het oorstukje volledig bevestigd is.



WAARSCHUWING

Risico op letsel!

- ▶ Doe het oorstukje voorzichtig en niet te diep in het oor.



- Het kan handig zijn om het **rechter** hoortoestel met de **rechter** hand en het **linker** hoortoestel met de **linker** hand in te doen.
- Als u problemen hebt met het inbrengen van het oorstukje, gebruikt u de andere hand om uw oorlel voorzichtig omlaag te trekken. Hierdoor gaat de gehoorgang open en kan het oorstukje gemakkelijker worden ingebracht.

De optionele ConchaLock zorgt ervoor dat het oorstukje veilig in uw oor blijft zitten. Om de ConchaLock te plaatsen:

ConchaLock huls 3.0

Schuif over ConchaLock zoals hieronder afgebeeld.

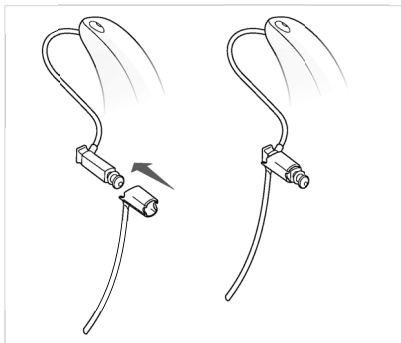

ConchaLock 3.0

Lijn het uiteinde van de ConchaLock uit met het platte uiteinde van de luidspreker. Druk vervolgens de ConchaLock richting de luidspreker totdat deze vastklikt.





- ▶ Buig de ConchaLock en plaats deze zorgvuldig in het dieper gelegen deel van uw oor (zie afbeelding).



Een hoortoestel uitdoen:

- ▶ Til het hoortoestel op en schuif het over de bovenkant van uw oor ①.
- ▶ Houd het slangetje dicht bij het oorstukje vast en trek het oorstukje voorzichtig naar buiten ②.

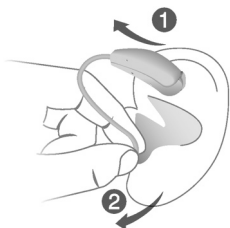

WAARSCHUWING

Risico op letsel!

- ▶ In zeer zelden voorkomende gevallen kan het oorstukje in uw oor achterblijven wanneer u het hoortoestel uitdoet. Als dit gebeurt, laat het oorstukje dan verwijderen door een medisch specialist.

Reinig en droog uw hoortoestellen na gebruik. Meer informatie vindt u in het hoofdstuk “Onderhoud en verzorging”.

Het volume aanpassen

Uw hoortoestellen passen automatisch het volume aan de luistersituatie aan.

- ▶ Als u er de voorkeur aan geeft het volume handmatig te regelen, drukt u op het bovenste deel van de tuimelschakelaar om het volume te verhogen of op het onderste deel om het volume te verlagen.

Zie het hoofdstuk “Bedieningsknoppen” om de tuimelschakelaar in te stellen.

Bij het wijzigen van het volume kan er optioneel een signaal worden afgegeven. Wanneer het maximale of het minimale volume bereikt is, hoort u mogelijk een optionele signaaltoon.

Het kiezen van een luisterprogramma

Afhankelijk van de luistersituatie passen uw hoortoestellen het geluid automatisch aan.

Uw hoortoestellen hebben mogelijk ook een aantal luisterprogramma's waarmee u het geluid, indien nodig, kunt wijzigen. Een optionele signaaltoon kan de programmawijziging aangeven.

- ▶ Druk kort op de tuimelschakelaar om van hoorprogramma te wisselen.

Zie het hoofdstuk "Bedieningsknoppen" om de tuimelschakelaar in te stellen. Zie het hoofdstuk "Luisterprogramma's" voor een lijst van uw luisterprogramma's.

Het standaard volumeniveau wordt toegepast.

Bijkomende aanpassingen (optioneel)

U kunt de bedieningsregelaars van het hoortoestel ook gebruiken om andere parameters te wijzigen, bijvoorbeeld het geluidsvolume van de tinnitus-functie.

Raadpleeg het hoofdstuk "Bedieningsregelaars" om uw bedieningsregelaars in te stellen.

Bijzondere luistersituaties

Aan de telefoon

Wanneer u telefoneert, houdt u de telefoonluidspreker iets boven uw oor. Het hoortoestel en de telefoonluidspreker moeten zich op één lijn bevinden. Draai de luidspreker lichtjes, zodat het oor niet volledig bedekt is.



Telefoonprogramma

Wellicht prefereert u een bepaald volume wanneer u de telefoon gebruikt. Vraag uw audicien om een telefoonprogramma te configureren.

- Schakel over naar het telefoonprogramma wanneer u telefoneert.

Als voor uw hoortoestellen een telefoonprogramma is geconfigureerd, staat dit vermeld in het hoofdstuk “Luisterprogramma’s”.

Audiostreaming met iPhone

Uw hoortoestellen zijn **Made for iPhone**-toestellen. Dit houdt in dat u met uw hoortoestellen rechtstreeks telefoongesprekken kunt voeren en muziek kunt luisteren vanaf uw iPhone.

Neem contact op met uw audicien voor meer informatie over compatibele iOS-apparaten, koppelen, audiostreaming en andere handige functies.

Audiostreaming met een Android smartphone

Als uw smartphone Audiostreaming voor hoortoestellen (ASHA) ondersteunt, kunt u met uw hoortoestellen rechtstreeks telefoongesprekken voeren en naar muziek luisteren vanaf uw smartphone.

Neem contact op met uw audicien voor meer informatie over compatibele Android apparaten, koppelen, audiostreaming en andere handige functies.

Bluetooth

Uw hoorapparaat is uitgerust met Bluetooth, draadloze technologie om audiostreaming via mobiele telefoons of andere compatibele apparaten mogelijk te maken.

In een vliegtuig kan het gebruik van Bluetooth-functionaliteit worden beperkt, vooral tijdens het opstijgen en landen. Als dit het geval is, kunt u via de smartphone-app de draadloze Bluetooth-technologie in uw hoortoestellen uitschakelen.

Ringleiding

Sommige telefoontoestellen en openbare ruimtes zoals theaters bieden het audiosignaal (muziek en spraak) aan via een ringleiding. Met dit systeem kunnen uw hoortoestellen het gewenste signaal rechtstreeks ontvangen – zonder storende omgevingsgeluiden.

Ringleidingen worden meestal aangegeven met speciale borden.



Wanneer u zich in een ruimte bevindt met een ringleiding:

- ▶ Schakel over naar het ringleidingprogramma.

Of een ringleidingprogramma geconfigureerd is voor uw hoortoestellen, staat vermeld in het hoofdstuk “Luisterprogramma’s”.

Onderhoud en verzorging

Ter voorkoming van schade is het belangrijk dat u uw hoortoestellen verzorgt en dat u een aantal basisregels volgt. Deze zullen gauw deel gaan uitmaken van uw dagelijkse routine.

Hoortoestellen

Reinigen

Uw hoortoestellen zijn voorzien van een beschermende coating. Als ze echter niet regelmatig worden gereinigd, kunnen de hoortoestellen beschadigd raken of kunnen deze persoonlijk letsel veroorzaken.

- ▶ Reinig uw hoortoestellen dagelijks met een zachte, droge doek.
- ▶ Oefen nooit druk uit tijdens het reinigen.
- ▶ Gebruik geen alcoholoplossingen op de laadcontacten.
- ▶ Gebruik ter voorkoming van corrosie een zachte, droge doek om zweet of andere vloeistoffen van de laadcontacten en de hoortoestellen te vegen voordat u ze in de lader doet.
- ▶ Informeer bij uw audicien naar aanbevolen reinigingsprocedures, speciale verzorgingssets en verdere informatie over hoe u uw hoortoestellen in een optimale toestand kunt houden.

Volg onderstaande stappen voor een grondige reiniging wanneer er hardnekkig vuil op de hoortoestellen zit:

Let op:

- Voer deze stappen uit terwijl de ThinTube of het slangetje aan de hoortoestellen toestel bevestigd is, om te voorkomen dat er water in de toestellen komt.
1. Wrijf gedurende 20 seconden het vuil van de hoortoestellen onder een rustig stromende kraan.
 2. Laat de hoortoestellen gedurende 10 minuten weken in warm water van 40°C - 45°C.
 3. Spoel de hoortoestellen gedurende 10 seconden af onder een rustig stromende kraan.
 4. Leg de hoortoestellen te drogen of droog ze af met een zachte, pluisvrije doek. Houd na deze reiniging rekening met een droogtijd van minstens 2-6 uur.

Als er water in de ThinTube komt, maak deze dan los van het hoortoestel en blaas deze droog of leg hem te drogen tot al het vocht is verdwenen.

Raadpleeg uw audicien voor meer informatie over reiniging.

Drogen

U kunt gewone producten gebruiken om uw hoortoestellen te drogen. Informeer bij uw audicien naar aanbevolen droogproducten en individuele instructies over wanneer u uw hoortoestellen moet drogen.



WAARSCHUWING

- ▶ Gebruik geen perslucht voor de microfoonopeningen, ter voorkoming van schade aan de interne waterdichte membranen.

Opslag

- Opslag voor korte tijd (tot enkele dagen): Schakel uw hoortoestellen uit met de tuimelschakelaar of plaats ze in de op het stroomnet aangesloten lader.

De lader moet aangesloten zijn op de voedingsbron. Als de lader niet op de voedingsbron is aangesloten en u de hoortoestellen in de lader plaatst, dan worden de hoortoestellen **niet** uitgeschakeld.

Let op: als u de hoortoestellen uitschakelt met een afstandsbediening of smartphone app, dan worden de hoortoestellen **niet** volledig uitgeschakeld. Ze bevinden zich in stand-bystand en verbruiken nog een beetje stroom.

- Opslag voor lange tijd (weken, maanden, ...): Laad eerst uw hoortoestellen volledig op. Schakel ze uit met de tuimelschakelaar voordat u ze opbergt. Wij raden aan om droogproducten te gebruiken bij het opbergen van de hoortoestellen.

Elke 6 maanden moet u de hoortoestellen opladen om een onherstelbare diepe ontlading van de powercell te voorkomen. Diep ontladen powercells kunnen niet meer worden opgeladen en moeten worden vervangen. Wij raden aan om de accu's vaker dan om de 6 maanden op te laden.

Neem de opslagomstandigheden in het hoofdstuk "Gebruiks-, transport- en opslagomstandigheden" in acht.

Oorstukjes en slangetjes

Cerumen (oorsmeer) kan zich opstapelen op de oorstukjes. Dit kan de geluidskwaliteit beïnvloeden.

- Voor hoortoestellen met een standaard slangetje (ThinTube):

Maak de buitenkant van de slangetjes dagelijks schoon met een tissue om vuil te verwijderen.

De slangetjes moeten worden vervangen als u verslechtering of verkleuring ziet.

Gebruik geen reinigingsmiddelen met alcohol of agressieve chemicaliën, omdat de slangetjes hierdoor beschadigd kunnen raken.

- Voor hoortoestellen met een toonbocht:

Reinig de oorstukjes dagelijks.

Vraag uw audicien om, indien nodig, de slangetjes te reinigen of de oorstukjes en slangetjes te vervangen.

Oorstukjes reinigen

Maak de oorstukjes dagelijks schoon met een tissue om opgehoopt oorsmeer te verwijderen.

Vervang de oorstukjes als ze er niet meer goed uitzien of als u ze niet meer goed schoon krijgt.

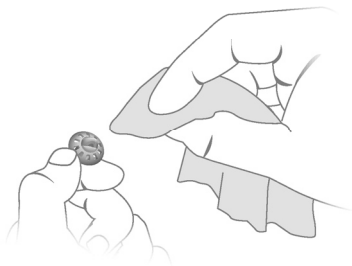

Standaard oorstukjes vervangen

- ▶ Trek het gebruikte oorstukje eraf en breng een nieuw oorstukje aan.

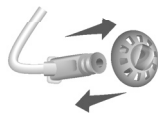

Vervangen van standaard slangetjes

- ▶ Schroef het gebruikte slangetje los van het hoortoestel.



- ▶ Schroef het nieuwe slangetje erop.

Professioneel onderhoud

Uw audicien kan uw hoortoestellen grondig reinigen en onderhouden.

Op maat gemaakte oorstukjes en smeerfilters moeten door uw audicien worden vervangen.

Vraag uw audicien naar uw individuele onderhoudstermijnen en ondersteuning.

Belangrijke veiligheidsinformatie



WAARSCHUWING

In uw hoortoestel is permanent een oplaadbare lithium-ionbatterij ingebouwd. Door onjuist gebruik van het hoortoestel kan de oplaadbare batterij barsten.

Risico van letsel, brand of explosie!

- ▶ Volg de veiligheidsinstructies voor oplaadbare lithium-ionbatterijen in dit hoofdstuk.



WAARSCHUWING

Risico van elektrische schok!

- ▶ Sluit de oplader alleen aan met een USB-stroomkabel die voldoet aan IEC 60950-1 en/of IEC 62368-1.



WAARSCHUWING

- ▶ Neem de gebruiksomstandigheden in acht.
- ▶ Let er in het bijzonder op dat u uw toestel beschermt tegen extreme hitte (bv. vuur, magnetron, inductiefornuis of andere hoge inductievelden) en zonlicht.
- ▶ Laad uw hoortoestellen alleen op met een goedgekeurde lader. Vraag uw audicien om hulp.
- ▶ Het toestel niet demonteren.
- ▶ Het toestel niet gebruiken in explosieve omgevingen.
- ▶ Gebruik geen toestellen die vervormd of duidelijk beschadigd zijn.
- ▶ Het toestel niet gebruiken als de prestaties na het opladen sterk verminderen. Breng het toestel terug naar uw audicien.
- ▶ Gooi het toestel niet weg door middel van vuur of water.



WAARSCHUWING

- ▶ Vervanging en herstel mag alleen door een specialist gebeuren. Daarom:
- ▶ De oplaadbare lithium-ion-batterij niet zelf herstellen of vervangen.
- ▶ In het onwaarschijnlijke geval dat een oplaadbare lithium-ion-batterij barst of explodeert, alle brandbare materialen buiten bereik houden.

Breng in de bovenstaande gevallen uw hoortoestellen terug naar de audicien.

Meer informatie

Veiligheidsinformatie

Meer informatie over de veiligheid vindt u in de veiligheidshandleiding die met het toestel wordt geleverd.

Accessoires

U kunt de smartphone-app gebruiken voor een comfortabele bediening op afstand van uw hoortoestellen. Verder kunt u de app gebruiken om signaaltonen te deactiveren, individuele geluidsprofielen te creëren en nog veel meer.

U kunt ook een afstandsbediening gebruiken.

Raadpleeg uw audicien voor meer informatie.

Gebruiks-, transport- en opslagomstandigheden

De hoortoestellen werken in de volgende omgevingsomstandigheden (geldt ook als de toestellen niet worden gebruikt):

Gebruiksomstandigheden	Ontladen	Opladen
Temperatuur	0 tot 50 °C (32 tot 122 °F)	10 tot 35 °C (50 tot 95 °F)
Relatieve luchtvochtigheid	5 tot 93%	5 tot 93%
Atmosferische druk	700 tot 1060 hPa	700 tot 1060 hPa

Neem tijdens langdurige periodes van transport en opslag de volgende voorwaarden in acht:

	Opslag	Transport
Temperatuur (aanbevolen)	10 tot 25 °C (50 tot 77 °F)	-20 tot 60 °C (-4 tot 140 °F)
Temperatuur (maximaal bereik)	10 tot 40 °C (50 tot 104 °F)	-20 tot 60 °C (-4 tot 140 °F)
Relatieve luchtvochtigheid (aanbevolen)	20 tot 80 %	5 tot 90%
Relatieve luchtvochtigheid (maximaal bereik)	10 tot 80%	5 tot 90%
Atmosferische druk	700 tot 1060 hPa	700 tot 1060 hPa

Let op: u moet de hoortoestellen minstens elke 6 maanden opladen. We raden aan om de hoortoestellen elke 3 maanden op te laden. Meer informatie vindt u in het hoofdstuk “Onderhoud en verzorging”.

Voor andere onderdelen, zoals de lader, kunnen andere voorwaarden van toepassing zijn.



WAARSCHUWING

Risico van letsel, brand of explosie tijdens verzending.

- ▶ Verzend powercells of hoortoestellen volgens de plaatselijke voorschriften.

Verwijderingsinformatie

- ▶ Vermijd milieuvervuiling, gooi geen powercells of hoortoestellen bij het huishoudelijk afval.
- ▶ Recycle powercells of hoortoestellen of verwerk ze volgens de lokale voorschriften.

In dit document gebruikte symbolen



Duidt op een situatie die tot ernstige, middelzware of lichte letsels kan leiden.



Maakt u attent op mogelijke materiële schade.



Advies en tips over hoe u beter kunt omgaan met uw toestel.

Made for



iPhone | iPad | iPod

“Made for iPhone”, “Made for iPad” en “Made for iPod” betekenen dat een elektronische accessoire specifiek is ontworpen voor een verbinding met een iPod, iPhone of iPad en door de ontwikkelaar is gecertificeerd om te voldoen aan de prestatienormen van Apple. Apple is niet verantwoordelijk voor het functioneren van dit apparaat, of in hoeverre dit voldoet aan de veiligheidsstandaarden en regelgeving. Houd er rekening mee dat het gebruik van deze accessoire met een iPhone, iPad of iPod de draadloze prestaties kan beïnvloeden.

Probleemoplossing

Problemen en mogelijke oplossingen

Het geluid is zwak.

- Verhoog het volume.
- Laad het hoortoestel op.
- Reinig of verwissel het oorstukje.

Het hoortoestel maakt een fluitend geluid.

- Plaats het oorstukje opnieuw tot het stevig zit.
- Verlaag het volume.
- Reinig of verwissel het oorstukje.

Het geluid klinkt vervormd.

- Verlaag het volume.
- Laad het hoortoestel op.
- Reinig of verwissel het oorstukje.

Het hoortoestel zendt signaaltone uit

- Laad het hoortoestel op.

Het hoortoestel werkt niet.

- Schakel het hoortoestel in.
- Laad het hoortoestel op. Let ook op de status-ledlampjes op de oplader.

Neem contact op met uw audicien als u overige problemen ondervindt.

Specifieke nationale informatie

VS en Canada

Informatie over certificering voor hoortoestellen met draadloze functie:

OTE LI x80

- HVIN: RFM008
- Bevat FCC ID: 2AXDT-RFM008
- Bevat IC: 26428-RFM008

Service en garantie

Serienummers

Links:

Rechts:

Servicedatums

1: 4:

2: 5:

3: 6:

Garantie

Datum aankoop:

Garantieperiode in maanden:

Uw audicien

 **Wettelijke fabrikant**

WSAUD A/S
Nymøllevej 6
3540 Lyngø
Denemarken

WSAUD A/S is een merklicentie van
Specsavers Optical Superstores Limited

0123

Document No. 05325-99T01-5400 NL
Order/Item No. 210 265 17
Master Rev01, 02.2023
© 02.2023, WSAUD A/S. All rights reserved

SSWSAUGBLIV10123
www.specsavers.com

